



家長日親師及行政宣達資料



新北市立土城國中 112/3/4



A decorative graphic featuring a central cluster of overlapping circles in various colors (light blue, yellow, orange, pink, teal) with a large white letter 'A' in the middle. Surrounding this cluster are several smaller dots in the same color palette, scattered across the upper half of the page.

A

學務處的叮嚀

A horizontal bar composed of five colored segments: light blue, orange, teal, yellow, and pink, arranged from left to right.

學務處的叮嚀

生教組-友善校園提醒

- 關心小孩在學校與網路上發生的任何事情 (如：發文、訊息)，若有發現任何不妥當事情，可打電話跟導師或學務處反應瞭解。鼓勵小孩遇到任何問題盡速跟老師報告。
- 鼓勵小孩培養正向休閒活動，並注意小孩交友，及所交朋友的習性。
- 注意小孩放學回家的時間，勿讓小孩在外逗留，以免染上惡習。

交通安全提醒

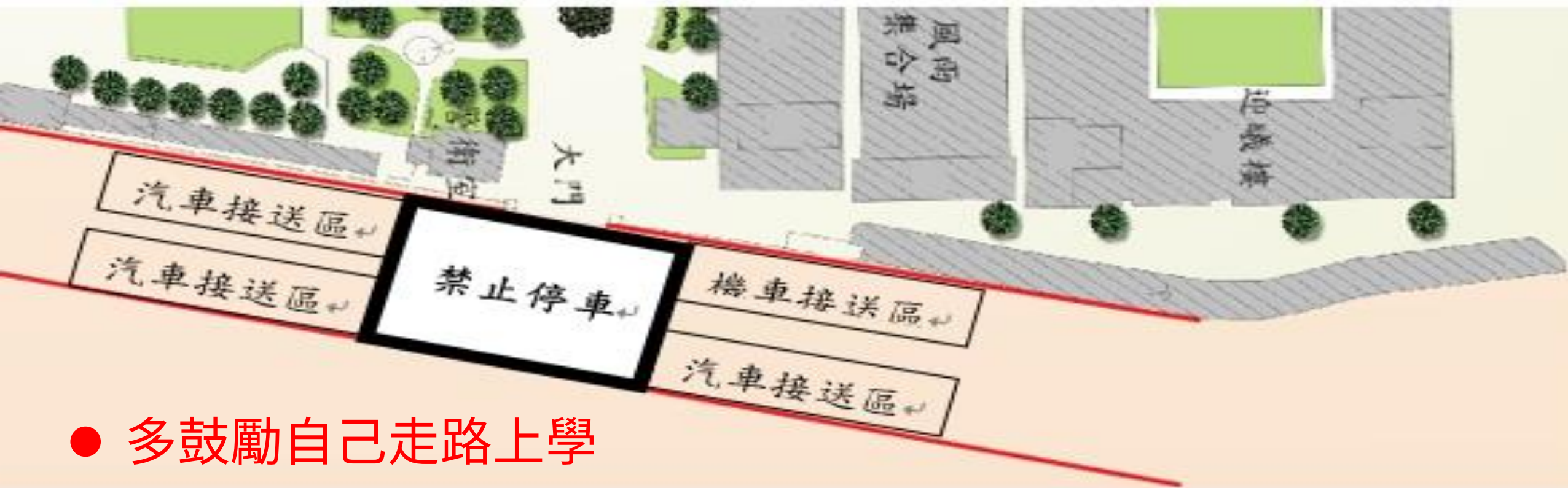

- 多鼓勵自己走路上學
- 因本校大門口永寧路道路彎曲，車輛迴轉易與直行車碰撞，故請家長放慢車速且注意來車。
- 騎機車者與乘客請戴安全帽;開車者與乘客請繫上安全帶



早上接送時
請盡量往前行駛

機車接送區
汽車請勿停靠，以免道路堵塞



✗ 請勿停靠於
斑馬線與黃色網狀線上



關心小孩在學校與網路上發生的任何事情

(如：發文、訊息)，若有發現任何不妥當事情，
可打電話跟導師或學務處反應瞭解。鼓勵小孩
遇到任何問題盡速跟老師報告。

鼓勵小孩培養正向休閒活動，並注意小孩交友，及所交朋
友的習性。

注意小孩放學回家的時間，勿讓小孩在外逗留，以免染上
惡習。

請勿跨越雙黃線迴轉，

以免造成後方堵塞

**請向前行駛至前方路口迴轉
或右轉由巷子行駛至中央路**

校園防疫規範



✓ 三級防護

在家量體溫、到校量體溫
隨時關懷學生身體狀況

有症狀
不到校上課
上班喔！

✓ 健康五原則

量體溫、勤洗手、戴口罩
保持教室通風、生病不上課

✓ 校園防疫三原則

生病不到校、不舒服快篩
快篩陽通報



✓ 防疫三寶

口罩、疫苗、快篩試劑

依據中央疫情指揮中心12/28新聞稿，因應中國及國內疫情升溫，為落實校園防疫，請配合各項防疫措施。

校園防疫規範



- 依據教育部指示：
視開學期間及228連假後，全台疫情狀況，
於3月6日會發布校園防疫新規範。

校園防疫規範



- 於3月6日前，校園防疫仍沿用舊制，規範如下：
 - (1) 學生早、午到校期間，持續量測體溫並登記於班級體溫登記表。
 - (2) 午餐（飲食）仍須使用隔板。
 - (3) 勤洗手、室內仍需口罩配戴。
 - (4) 每週一打掃期間，請使用稀釋漂白水拖地消毒（1：100比例）、每日打掃，請用酒精在公共區域（例如：門把、講桌...）消毒。
 - (5) 落實生病發燒不上學、快篩陽性通報等原則。
 - (6) 若學生確診：
 - A.快篩發放填報部分：

比照上學期，導師請填寫google表單，健康中心會依據填報進行班級快篩發放。
 - B.請假部分：

知悉確診學生，請填表單通報，並請家長自行填寫線上請假單或自行遞交紙本請假單(含確診隔離日)。



3月6日前防疫須知



- 若**學生本人確診**，仍須向導師通報，並由導師向學校回報。
- 依防疫規範，學生確診者**需在家居家照護5+N天**。
- 若班級確診者確診當日，往前兩日內，有接觸班級同學並脫口罩15分鐘以上，同班同學及導師始發放快篩試劑。
- 防疫規定，依照「新北市政府教育局校園防疫指引」隨時滾動調整。



健康中心小叮嚀

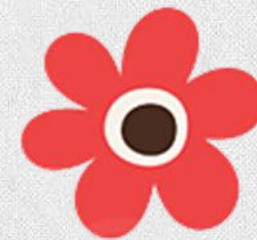

- 每學期健康中心量測身高、體重及視力後，
會發下通知單，
若學生視力不良請家長協助帶至合格醫療
院所複診。

午餐防疫工作

1. 請各班指派專人打餐，專人必須配戴口罩、網帽、手套、面罩(面罩應每日消毒)。
 2. 如個人二次取餐，請配戴口罩。
 3. 用餐時請遵守：不共食、不交談、固定座位用餐（不併桌、不走動），並使用防疫隔板。
- ※隔板使用完畢，請自備**個人消毒用品**擦拭收納。



健康用眼、均衡飲食



- **用眼3010**：用眼30分鐘、休息10分鐘。
- **戶外用眼120**：戶外用眼時間累計達120分鐘，
除了戶外課程，同學可於下課時間多至校園走走。
- **飲食不挑食、天天五蔬果。**



聯絡簿家庭防災卡填寫宣導

家庭防災卡		
人 who	緊急聯絡人	稱謂 例：爸爸、媽媽、叔叔
		手機／電話 例：0912-345678 / 02-2345-6789
地 where	約定電話	約定集合地點
	學校 例：02-98765432	例：家巷口公園
	家庭 例：02-98765432	
備註	1、家庭防災卡除印製於聯絡簿方便填寫外，應讓學生隨身攜帶，於突發狀況時能夠使用。 2、緊急聯絡人應由法定代理人或監護人填寫，得填寫父母親、監護人、親戚或前述之友人，以填寫 2 人以上為原則。 3、約定集合場所（地點）以因應地震災害為主，得依在地化災害特性填寫或增列。 4、學校應指派人員每年定期檢查一次家庭防災卡。	

請家長和學生討論
並填寫聯絡簿後面
家庭防災卡的緊急
聯絡人和約定集合
地點

服務學習宣導

- ◆ **校內服務**：學校規劃每位學生**每學期6小時**之服務學習活動(開學、結業式校園、校慶運動會環境整理、主題學習課程、寒暑假愛校服務…等)。
- ◆ **校外服務**：學生可利用課餘時間，自行至校外參與服務學習活動，參與服務機構應為政府機關(構)、法人、或經政府立案之人民團體，活動後持活動單位發與之「服務證明單」至訓育組覆核並登錄服務時數。
- ◆ **服務時數登錄期程**：上學期：8/1~1/31
下學期：2/1~7/31
- ◆ **服務分數計算**：每學期服務滿**6**小時以上→**5**分(不足一律0分)
連續**5**學期採計**3**學期計分
上限**15**分

上學期體育活動-校慶運動會

- ◆班級團隊競賽：

- ◆七年級跳繩、八年級飛盤、九年級拔河

- ◆田徑個人賽：

- ◆100公尺、200公尺、400公尺

- ◆班級大隊接力：

- ◆10男8女(依年級各班級人數調整)

下學期體育活動-班際球類競賽



七年級足球射門大賽10男10女



八年級排球男女混合單一性別不得少於兩位



九年級籃球賽(會考後畢業季)

體適能檢測

- 身體組成bmi。
- 坐姿體前彎。(最低標準男生18公分，女生28公分)
- 一分鐘仰臥起坐。(最低標準男生29下，女生22下)
- 立定跳遠。(最低標準男生148公分，女生122公分)
- 男1600公尺、女800公尺。(最低標準男生11分16秒內，女生5分16秒內)
- 測驗成績中等以上，(請參酌教育部體育網站：
<https://passport.fitness.org.tw/>)



教育部體育護照

健康體育護照

體育護照登入

請輸入帳號

帳號

請輸入密碼

密碼/最近一次就學紀錄之學號或座號

☐ 我不是機器人

☐ 記住我

忘記密碼 重新電子郵件認證

登入

登入成功後，請前往體育護照系統首頁，謝謝

教育部體育署體適能網站



最新消息
體適能介紹
體適能測驗
體適能常見問題
線上評估
建議處方
資料下載
相關網站

學校教師

- 體適能資料上傳
- 游泳與自救能力上傳
- 檢測站團體報名
- 檢測站報名管理

學生 / 家長

- 檢測站個人報名
- 健康體育網路護照
- 跑步大撲滿
- 跑步知識

占



教育部體育署

更多...

腹學校請注意!!!!
資料暨游泳與自救能力上傳操作說明會
B游泳補傳作業方式
國民體適能指導員檢定考試
生游泳與自救能力基本指標(最新)
體育網路護照登入常見Q&A
體適能指導員臺北及花蓮場次檢定考試時間表
定考試、梯次時間資訊

學校教師

- 體適能資料上傳
- 游泳與自救能力上傳
- 檢測站團體報名
- 檢測站報名管理

學生 / 家長

- 檢測站個人報名
- 健康體育網路護照
- 跑步大撲滿
- 跑步知識

體育能網站QR碼

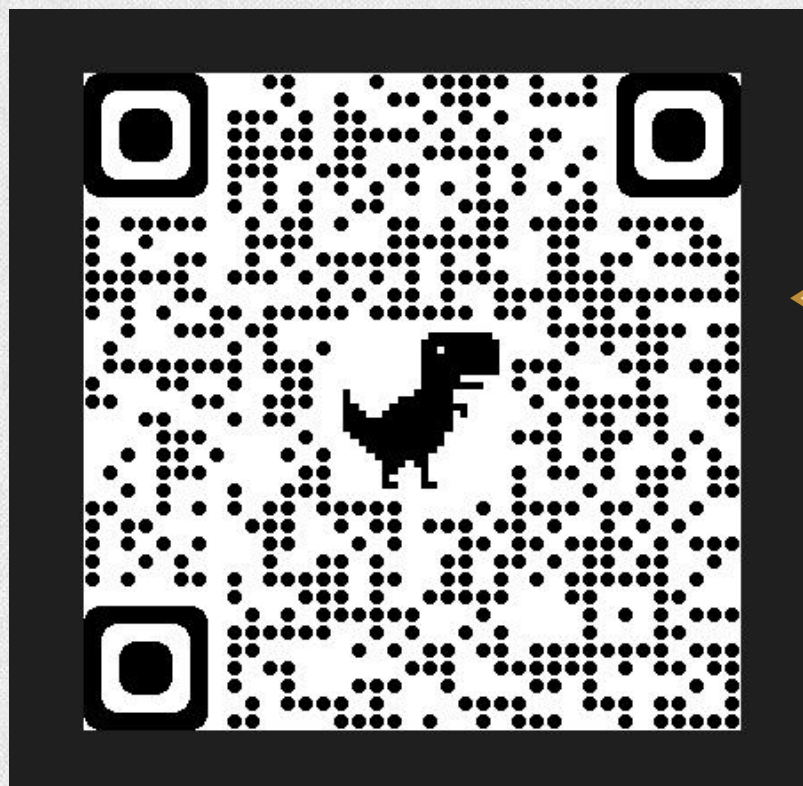

每一位同學上網登入
可查詢自己的體適能成績
以了解自己的適能狀況及
每個階段身體成長的過程

9年級游泳課程實施

- ◆游泳課程為12年國教正式課程。
- ◆除了身體有特殊疾病及特殊狀況者可不下水上課。
- ◆無法下水上課的同學習需於泳池邊觀課並寫學習單。
- ◆請每位同學準備個人游泳衣褲、蛙鏡及泳帽。
- ◆本次上課地點為土城運動中心。

Sh150 大跑步計畫

- 鼓勵同學多多運動，培養健身運動好習慣，提升健康適能，是對自我健康負責的態度。

 教育部體育署體適能網站

最新消息
體適能介紹
體適能測驗
體適能常模
線上評估
建議處方
資料下載
相關網站



教育部體育署

學校教師
體適能資料上傳
游泳與自救能力上傳
檢測站團體報名
檢測站報名管理

學生 / 家長
檢測站個人報名
健康體育網路護照
跑步大環滿
跑步知識

最新消息
【2022/08/22】未完成 PACER & 仰臥捲腹學校請注意!!!!
【2021/08/19】【體適能&游泳】體適能資料暨游泳與自救能力上傳操作說明會
【2022/06/30】【體適能&游泳】體適能&游泳補傳作業方式
【2022/03/18】【國民指導員】111年度國民體適能指導員檢定考試
【2021/10/08】【游泳】全國中、小學學生游泳與自救能力基本指標(最新)
【2022/02/11】【體適能】體適能網站/體育網路護照登入常見Q&A
【2021/10/18】110年第二梯次國民體適能指導員臺北及花蓮場次檢定考試時間表
【2021/08/24】110年第一梯次指導員檢定考試、梯次時間資訊

班級

新北市立土城國中SH150大跑步記錄表(班級)

序號	日期	星期	時間	圈數	師長認證	備註
1						
2						
3						
4						
5						
6						
7						
8						
9						
10						
11						
12						
13						
14						
15						
16						
17						
18						
19						
20						

SH150個人跑步登記表

序號	日期	星期	時間	圈數	姓名	師長認證
1						
2						
3						
4						
5						
6						
7						
8						
9						
10						

運動代表隊

柔道隊



田徑隊



歡迎有興趣的同學加入土城中運動代表隊

An abstract graphic featuring a central cluster of overlapping circles in various colors (light blue, yellow, orange, pink, teal). A large white letter 'B' is positioned in the center of these circles. Surrounding this central cluster are several smaller, scattered circles in the same color palette. The background is a light gray with a fine, woven texture.

B

輔導處的叮嚀

A horizontal bar at the bottom of the page, divided into five equal segments of different colors: light blue, orange, teal, yellow, and pink.

LINE社群-新北家庭教育平台



- 1.本平台整合新北市政府各機關之家庭教育的相關訊息，讓您方便接收，減少自行檢索的不便。
- 2.社群內可以用化名，潛水享受旁觀的樂趣。
- 3.本社群僅供家庭教育新知交流使用，請勿張貼與主題無關之照片、文章或請早問安，如有涉及政治、宗教或人身攻擊將適時刪除相關訊息。
- 4.如果有任何疑問，歡迎撥打市府相關電話或1999詢問唷！
- 5.本平台由新北市家庭教育中心維護。

教育部家庭教育資源網

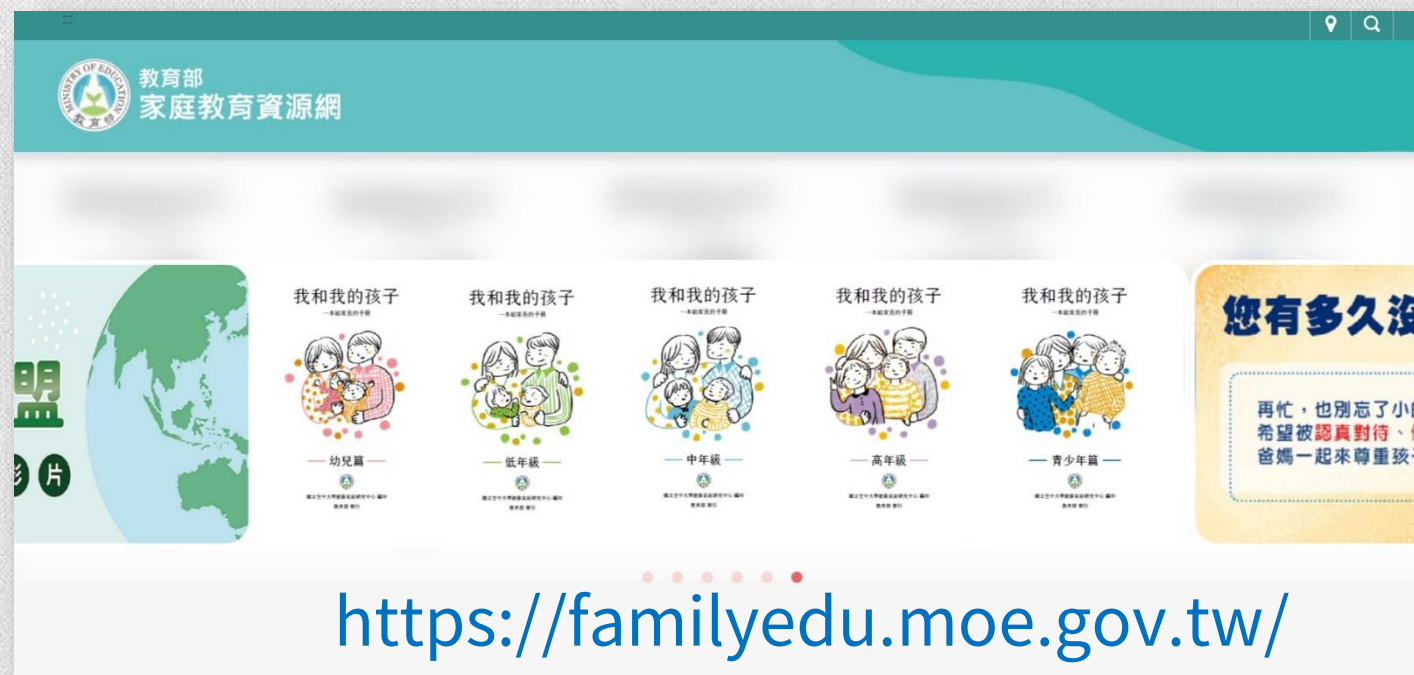

教育部家庭教育資源網站內
有許多親職教養的相關知識，
歡迎大家多多運用！

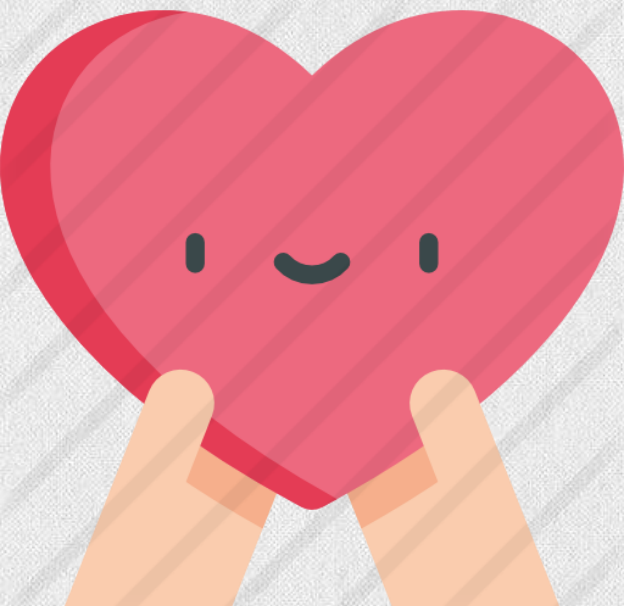

我和我的孩子

一本給家長的手冊(青少年篇)



<https://pse.is/4fzfdf>

教育部今年依各年齡階段製作了家長手冊，國中版內容有青春
期常見的親職教養困境與建議，
歡迎家長參閱線上版本喔！



我和我的孩子

一本給家長的手冊



—— 青少年篇 ——



國立空中大學健康家庭研究中心 編印

教育部 發行

孩子，我們守護你



給家長

自殺防治懶人包

孩子，我們守護你



在社會及網路快速發展的時代，近年來在自殺自傷個案比例增加、年齡下修的情況下，有許多孩子正遭遇困境，家長們都十分掛心孩子的身心發展是否健康無虞，教育部與台灣大學、自殺防治學會、自殺防治中心合作製作

【自殺防治懶人包】

希望能透過孩子網絡的每一雙手，一起來關心協助青春期的孩子，降低憾事的風險。



教育部



台灣大學

廣告



社團法人台灣自殺防治學會



全國自殺防治中心

自殺防治懶人包



土城國中校網資訊

請掃描QR CODE，
會有更多資訊提供給家長，
土城國中校網也有喔！

教育部學生事務及特殊教育司首頁>重要業務專區
>學生輔導>學生自我傷害防治專區
或掃描QRcode



教育部學生事務及特殊教育司
學生自我傷害防治專區



搜尋： 1.「校園心理健康促進與自殺防治手冊」
2.自殺防治懶人包(教師篇、家長篇、學生篇)

歡迎下載利用！

考生家長的必修課



111-1家長宣講:考生家長的必修課 (字幕版)

考生家長的必修課

0:00 / 15:51

向下捲動即可查看詳情

輔導處製播影片，
歡迎家長一起了解孩子、關心孩子喔!

本學期親職教育相關講座



本學期辦理1場親職講座 **(線上形式)**，
歡迎大家線上聆聽增能喔!

日期	時間	講題	講師
5/13 (六)	早上 9:30- 11:30	為管教建立界線:翩翩老師的25 個心法，引導孩子獨立	何翩翩老師

本學期家長輔導知能工作坊暫停一學期，
新學年將有更精彩的講座及工作坊安排!

各科教師教學計畫

新北市立土城國民中學 **土城國中首頁**
Tucheng Junior High School

關鍵字 搜尋

防疫專區

行政單位

- 最新消息
- 認識土中
- 行政團隊介紹
- 新北市公務網站

土城國中
新北市新
土城國中

輔導處專區

公開日曆

土城國中重要行事曆

今天 2020年9月

週一 週二 週三 週四 週五 週六 週日

31 9月1日 2 3 4 5 6

開學日

7 8 9 10 11 12 13

認輔(舊、心) 九年級第一次 九年級第一次

14 15 16 17 18 19 20

認輔(新)服務 第一次模考成 校內專輔督導 109-1家長日

21 22

多元潛能班課

28 29

活動顯示的時區：台北標準時間

輔導處專區

家長日專區

教師教學計畫

家庭教育專區

生涯發展與技職教育專區

志工專區

行政檔案分享 > ... > 111家長日-教師教學計畫 >

資料夾

名稱 ↑

七年級

九年級

八年級



各科教師教學計畫

<https://reurl.cc/OVkn2A>



資料組第二學期生涯活動預告

1. 多元入學宣導說明會-高中、高職場
2. 選所愛好好讀有前途-新北高工、德霖五專、龍華科大參訪
3. 八年級職校參訪

上學期已辦理

下學期
預計辦理

1. 七八年級職群博覽會：4/12 (三) 09:00-15:50 – 各職校群科擺攤
 2. 八年級生涯萬花筒：5/24(三) 主題學習-職業達人來分享
 3. 八年級技藝班說明會：學生場(3/20)、家長場(3/22) 晚上實體
 4. 九年級適性入學宣導學生場：2/15(三)、家長場3/4(六)家長日
 5. 九年級多元入學說明會- 2/22(三)五專、建教合作場
 6. 新北最大場-高中職教育博覽會3/26(日)-新北市政府前廣場 線上博覽會：3/1正式上線
- ★ 高職五專各校說明會及相關資訊：輔導處專區-生涯發展與技職教育專區

十二年國民基本教育適性輔導作為

❖ 國中學生生涯輔導紀錄手冊

- 100學年度起，新生每人一冊（101學年度微調）
- 手冊可幫助學生澄清個人的性向、興趣、價值觀，瞭解家人的期待，及自己的學習表現（會考、學習成就、社團幹部、獎懲、職業試探結果等）比較適合哪一類學校及科別，做為升學選校參考

111版
111.8-114.6

★學生個人資料，請妥善保管，並遵守保密原則

國中學生生涯發展紀錄手冊

學校名稱：_____縣（市）立_____國民中學
國（私）立_____

學生姓名：_____

班級座號	轉學(轉班)註記	異動後班級座號
七年 班 號	<input type="checkbox"/> 年 月 日由 國中(班)轉入 <input type="checkbox"/> 無異動	七年 班 號
八年 班 號	<input type="checkbox"/> 年 月 日由 國中(班)轉入 <input type="checkbox"/> 無異動	八年 班 號
九年		

1. 本紀錄冊
2. 學生應

七年級

110版
110.8-113.6

★學生個人資料，請妥善保管，並遵守保密原則

國中學生生涯發展紀錄手冊

學校名稱：_____縣（市）立_____國民中學
國（私）立_____

學生姓名：_____

班級座號	轉學(轉班)註記	異動後班級座號
一年 班 號	<input type="checkbox"/> 年 月 日由 國中(班)轉入 <input type="checkbox"/> 無異動	一年 班 號
二年	<input type="checkbox"/> 年 月 日由 國中(班)轉入	
三年		

1. 本紀錄冊
2. 學生應

八年級

109版
109.8-112.6

★學生個人資料，請妥善保管，並遵守保密原則

國中學生生涯發展紀錄手冊

學校名稱：_____縣（市）立_____國民中學
國（私）立_____

學生姓名：_____

班級座號	轉學(轉班)註記	異動後班級座號
一年 班 號	<input type="checkbox"/> 年 月 日由 國中(班)轉入 <input type="checkbox"/> 無異動	一年 班 號
二年		
三年		

1. 本紀錄冊
2. 學生應

九年級

十二年國民基本教育適性輔導作為

❖ 國中學生生涯輔導紀錄手冊

生涯手冊包含個人的性向、興趣、心理測驗、生涯試探等紀錄，請家長參閱內容唷。



目 錄

項目	分項目	頁碼	填寫人	建議填寫時間
一、我的成長故事	(一)自我認識	1-2	學生	每年 9 月，依年級別填寫
	(二)職業與我	3	學生	
二、各項心理測驗	(一)性向測驗	4	學生	測驗實施後填寫
	(二)興趣測驗	5	學生	測驗實施後填寫
	(三)其他測驗	6	學生	測驗實施後填寫
三、學習成果及特殊表現	(一)我的學習表現	7-10	學生	1. 領域學習成績於每年 9 月、翌年 3 月(或可配合成績單發放時間)，依學期別填寫 2. 國中教育會考、體適能檢測於實施後浮貼成績證明影本
	(二)我的經歷(幹部、社團)	11	學生	每年 9 月、翌年 3 月，依學期別填寫
	(三)參與各項競賽成果	12	學生	
	(四)行為表現獎懲紀錄	13	學生	
	(五)服務學習紀錄	14	學生	
	(六)生涯試探活動紀錄	15-16	學生	
四、生涯統整面面觀		17-19	學生	三年級第 2 學期初(約 3 月)
五、生涯發展規劃書		20-21	學生 家長 導師 輔導教師	三年級第 2 學期 (免試入學及特色招生前)
六、學生生涯發展歷程相關紀錄	(一)學生生涯發展觀察紀錄	22	導師 輔導教師	進行學生生涯諮詢、觀察或建議後，適時填寫
	(二)生涯諮詢紀錄	23	學生	每年 9 月、翌年 3 月，依學期別填寫
	(三)家長的話	24	家長	每年 5-6 月，依年級別填寫。家長參閱簽章後，繳回統一保管
附錄一	國中技藝教育職群與相關性向測驗、興趣測驗之對應分析結果	25-27		
附錄二	群科歸屬表(109 學年度適用)	28		

十二年國民基本教育適性輔導作為

❖生涯輔導紀錄 - 家長的話

每學期的家長日，
將放置於各班上，
請家長參閱內容。



(三) 家長的話

孩子在選擇國中畢業後想升讀的學校時，家長的意見與鼓勵非常重要。請您協助孩子一起完成這本生涯輔導紀錄手冊，陪他找到適合自己的發展方向。

請您參閱孩子在本學年度已完成的資料，寫下給孩子的鼓勵與建議，並提醒孩子將本手冊繳交學校教師。謝謝您！

年級	參閱資料	給孩子的鼓勵及建議	親師溝通 導師簽章
七	<input type="checkbox"/> 我的成長故事 (P.1- P.3) <input type="checkbox"/> 各項心理測驗 (P.4- P.6) <input type="checkbox"/> 學習成果及特殊表現 (P.7- P.15) <input type="checkbox"/> 生涯輔導紀錄 (P.21- P.23)	家長簽章：_____ ____年__月__日	____年__月__日
八	<input type="checkbox"/> 我的成長故事 (P.1- P.3) <input type="checkbox"/> 各項心理測驗 (P.4- P.6) <input type="checkbox"/> 學習成果及特殊表現 (P.7- P.15) <input type="checkbox"/> 生涯輔導紀錄 (P.21- P.23)	家長簽章：_____ ____年__月__日	____年__月__日
九	<input type="checkbox"/> 我的成長故事 (P.1- P.3) <input type="checkbox"/> 各項心理測驗 (P.4- P.6) <input type="checkbox"/> 學習成果及特殊表現 (P.7- P.15) <input type="checkbox"/> 生涯統整面觀 (P.16- P.18) <input type="checkbox"/> 生涯發展規劃書 (P.19- P.20) <input type="checkbox"/> 生涯輔導紀錄 (P.21- P.23)	家長簽章：_____ ____年__月__日	____年__月__日

六、其他生涯輔導紀錄 - 家長的話

請爸媽仔細看完
孩子的各項紀錄，
找時間與孩子聊
聊、寫下自己對
孩子生涯規劃的
想法，不要只有
簽名喔！





技藝班是什麼？

發展自身的專長，有信心、快樂做自己！

01

技藝班主要是提供同學認識技職及試探機會，增進學習興趣與學習信心的功能喔！

02

可以讓讀書考試非強項的你/妳，能發展自身的專長，有信心、快樂做自己！

03

屬於正式課程喔！是技職教育的其中一種課程。



相關內容

開設
班別

以學生興趣與需求為主，
上、下學期分別選修1職群。

開班
門檻

達15人才開班。

上課
時間

週五下午抽離學生至高職上課
(每班安排一位帶隊教師)。

課程
安排

由國中端提出需求，高職端規畫課程。



遴選辦法

填寫技藝班遴選申請表

繳交遴選表、生涯檔案、生涯手冊

校內召開遴輔會，依積分比序錄取。



升學優勢管道



建教合作班



實用技能學程



專業群科特色招生

(國中技藝班可加20分/100分)



產業特殊需求類科



技優甄審入學

(技藝競賽、技藝班加分)



五專免試入學

(技藝教育課程最高加3分)



八年級技藝班說明會-預計辦理學生場(3/20)及家長場(3/22)，有技藝傾向的學生可報名說明會唷，屆時會同時發下申請表單。

輔導處-特教組宣導

資優鑑定相關訊息

1.112新北資優鑑定初選資訊:

(1)鑑定日期-3/11(六) 預計8:30入場 16:00出場

(2)鑑定地點-

土城附近國小、國中 六、七年級待鑑定數理資優生：土城國中

本校七年級待鑑定語資生：板橋光復高中

(3)本校考場服務：代訂便當(公告於校網首頁家長學生訊息區)

(4)光復高中考場服務最慢請於3/10前關注該校校網首頁

2.高中科學班甄選資訊：

(1)初試日期-3/11(六)

(2)初試地點-建中、北一女、師大附中(請於3/10前關心該科學班網站)

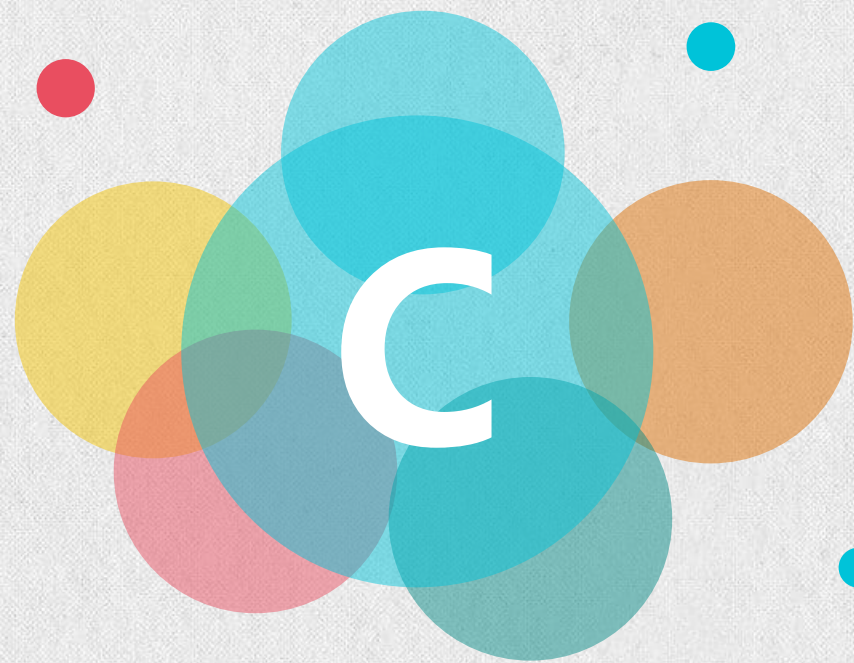

教務處資訊

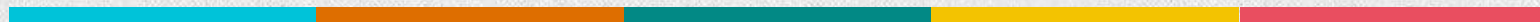

教務處宣導-設備組宣導

1. 七八九年級每學期會有親子共讀文章張貼於聯絡簿，請家長與孩子們共同閱讀。
2. 教育部「新生閱讀推動計畫」給七年級新生每人一本優良讀物，歡迎家長與孩子們一起閱讀。

教務處宣導-國中畢業條件



1. 除公、喪、病假或其他不可抗力等因素外，
學習期間上課總出席率至少達三分之二以上。
2. 經改過銷過後，未有記滿三大過者。
3. 學習領域中有四個學習領域領域以上畢業總
平均成績列 60分以上者。

※班級親師座談會的書面資料會說明各科評量標準

不符規定者，發給修業證明書

教務處宣導-榮譽表揚



1. 每次段考校排**前50名**教務處將公告在公佈欄，並製作獎狀。
2. 每次段考校排名**前10名**，升旗由校長頒獎。
3. 每學期國英數社自總成績各班**前3名**，教育局於下學期初頒**500元獎學金**。



家長也要時時關心孩子、
給予鼓勵與獎勵！

家長問題回覆



序號 家長提出之問題	負責回覆處室/回覆內容
1 想知道，暑假的行事曆	教務處 :暑期行事曆預計為開始一個月前上網公告 (6月1日)。如有特別需要提早了解的事項，請以電話與導師或教務主任聯繫。
2 汽機車接送孩子上下學可以暫時停車的確切位置	學務處 :家長接送區請於校網查閱。 https://www.tcjh.ntpc.edu.tw/p/404-1000-8533.php 家長接送區-校網連結
3 是否能提議午餐費增加，改善菜色	學務處 :營養午餐這學年才調漲增加菜色，合約到期前會徵詢家長會的意見，提交午餐供應委員會決議。
4 學期中進行幼兒園興建工程，是否會影響到學生上課呢？	總務處 :幼兒園新建工程為獨立出入口且和最近教學區隔一停車場空間，如工程噪音超過標準，可開空調因應。
5 請假單是否可於學校網站下載？	學務處 :本學期開放學生請假得使用新北校園通app線上請假，亦得使用紙本請假，相關請假規定請參閱校網附件。 https://www.tcjh.ntpc.edu.tw/p/404-1000-8534.php 請假相關規定-校網連結
6 路口紅綠燈號誌讀秒；有看過土中學生騎乘電動滑板車，校方有無因應或宣導？	學務處 :本校並未發現有學生上放學使用電動滑板車，學務處會經常利用朝會以及各項活動做相關的交通安全宣導。
7 如用ChatGPT 科技協助撰寫作業，學校因應措施	教務處 : (1) 正式的紙筆測驗，無法攜帶行動載具，所以不會受ChatGPT影響。 (2) 其他作業，如果是教學可以允許上網蒐集資料，使用ChatGPT也是培養學生資訊素養的一部分。
8 每星期五下午技藝課，學校安排數理英課程，會影響學習進度，安排課程時，為何沒考慮排非主科課程？	教務處 :學校排課，需考量眾多事項。對於家長的建議，教務處會納入做全校整體的評估。
9 針對每次考試成績的班排和校排，能否請老師私下告知想要知道的學生？以便讓家長及時掌握孩子的學習狀況，謝謝！！	教務處 :對於小孩的學習狀況，可以私下與導師洽詢與溝通。
10 家長要如何面對即將會考的兒女？ 輔導處製播影片 考生家長的必修課	輔導處 :九年級本就是充滿壓力與選擇的時段，家有焦慮考生，家長也必定較為擔憂(建議先釐清是孩子的焦慮還是家長的焦慮)，但考試只是學習過程的一部分，正確的關心陪伴與引導孩子面對考試壓力、未來挑戰，也是家長可以試著努力的方向。輔導處上學期有製播相關影片，歡迎一起了解考生孩子的想法、與給家長的相關建議。 https://www.youtube.com/watch?v=RJ0kroOxxMI&t=1s
11 桌椅高度不符合學生身高使用	總務處 :本校已針對身高180公分以上學生採購桌椅並於2/23發給同學使用。若再有高度不符問題，請跟總務處反映

學校聯絡方式

若有相關疑問，除了透過班級導師做反應及溝通之外，
也歡迎電洽學校各處室喔! **學校總機**: (02)22675135

教務處分機 201~207 **學務處**分機 301~308

總務處分機 401~407 **輔導處**分機 501~508、520

升高中高職五專報名作業-註冊組分機 203

學生請假-生教組分機 303 **輔導諮詢專線**分機 505、520

謝謝觀看